



MATHA MAG'

Le collège fête ses 80 ans !



N°8 - Septembre 2012





Matha L'ÉQUIPE MUNICIPALE



À votre écoute...

VOS CONTACTS

LES ÉLUS

Mr BINAUD Claude	Maire
Mr XICLUNA Patrick	1 ^{er} Adjoint
Mme LE BELLEC Elisabeth	2 ^{ème} Adjoint
Mr GUYONNET Marcel	3 ^{ème} Adjoint
Mr BOUDEAU Claude	4 ^{ème} Adjoint
Mr HAIRIE Wilfried	5 ^{ème} Adjoint
Mr AUBIN Jean-Noël	Conseiller Municipal
Mme BARRANGER Michèle	Conseillère Municipale
Mr BOUTON David	Conseiller Municipal
Mr BRISSON Joan	Conseiller Municipal
Mr BRUNET Régis	Conseiller Municipal
Mr CAPON François	Conseiller Municipal
Mr GARRAUD Laurent	Conseiller Municipal
Mme GELLE Louise	Conseillère Municipale
Mr JOULIE Jean-Paul	Conseiller Municipal
Mme MAUNY Martine	Conseillère Municipale
Mme PENE Madeleine	Conseillère Municipale
Mr ROCHE Jean	Conseiller Municipal
Mme TERNIL-CHEF Patricia	Conseillère Municipale

Services Administratifs et Culturels

Mme BILLET Françoise	Secrétaire Générale
Mme BENOIT Béatrice	Secrétaire Comptabilité
Mme GIRARD Pierrette	Secrétaire Urbanisme/État Civil
Mr MATTERA Thierry	Chargé de Communication & Culture
Mr BONNENFANT Jean-Pierre	Policier Municipal
Mr MAZOUIN Yann	Agent Administratif
Mme SEGURA Sandra	Agent de Bibliothèque

Services Scolaires

Mr BOUHIER Frédéric	Responsable Cantine
Mme PETIT Françoise	Cantine
Mme MARBOEUF Corinne	Cantine - Entretien des Écoles
Melle DRAHONNET M-Louisette	
Mme BOISSON Véronique	
Mme RADOUX Stéphanie	École Maternelle
Mme PATCINA Anne	
Mme BROSSARD Valérie	Garderie Maternelle
Melle PARONNEAU Amandine	
Mme SOULARD Nadine	
Mme BARBEAU Katia	Garderie Primaire
Melle CHIRON Laëtitia	Garderie Primaire

Services Techniques et Espaces Verts

Mr RADOUX Luc	Responsable Services Techniques
Mr HEURTELOUP Eric	Responsable Espaces Verts
Mr ARHENS Philippe	Services Techniques
Mr BROSSARD Bruno	Services Techniques
Mr CORNUT Frederic	Services Techniques - Espaces Verts
Mr DUGAS Michel	Services Techniques
Mr GUERIN Thierry	
Melle GUILBAUD Angéline	Services Techniques - Espaces Verts
Mr MATHIAS Arnaud	Services Techniques
Mr MAUZE Alexandre	
Mr POUGNARD Patrice	
Mr SCHENAL Bruno	Services Techniques
Mr VERNIER-GASTAUD Stéphane	

Services Divers et Entretien des Locaux

Mme COUTURIER Mireille	Agent d'entretien Mairie et Forum
Mme DELALE Jacqueline	Agent d'entretien Gymnase
Mme GRAVELLE Nadia	Agent d'entretien Salle des Fêtes
Mr GELLE Clovis	Agent d'entretien Marché

<i>Matha</i> L'ÉQUIPE MUNICIPALE / Vos Contacts	2
LE SOMMAIRE	3
<i>Matha</i> L'ÉDITORIAL DU MAIRE	5
<i>Matha</i> LA VIE DE LA CITÉ	6
> Les décisions municipales de début 2012	6
> Création d'un parking supplémentaire	6
> La fête des voisins	6
> La rentrée scolaire	7
> Prix des mouettes	8
> Église de Marestay	8
> Le collège fête ses 80 ans	9
<i>Matha</i> LA CULTURE AUTREMENT	10
> Les journées du patrimoine	10
> Les eurochestrées 2012	10
> La bibliothèque municipale	11
> Le calendrier des manifestations	12 & 13
> MATHA, TERRE D'IMAGINAIRES 2012	14 à 16
<i>Matha</i> ...	
> ... Le nom des rues	17
> ... Le plan de la ville	18 & 19
<i>Matha</i> LA VIE ASSOCIATIVE	20
> Une rencontre de chorales réussie	20
> Les résidents du foyer de vie "La Passerelle" chantent	20
> Les Baladins de l'Antenne	21
> L'Age d'Or, une chorale créative !	22
> Les associations de Matha	22 à 25
<i>Matha</i> L'ENVIRONNEMENT	26
> Comportement en cas de tempête	26
> Des arbres remarquables à Matha	27
> Déchets sauvages et ordures ménagères	28 & 29
<i>Matha</i> UN HOMME, UNE HISTOIRE	30 & 31
<i>Matha</i> RÉCENTS COMMERCE & NOUVELLES ACTIVITÉS	32 & 33
<i>Matha</i> BD	34
<i>Matha</i> JEUX	35
> Découvrir Matha par la photo	35
<i>Matha</i> NUMÉROS & ADRESSES UTILES / Vos Contacts	36

AGENT MANDATAIRE EN IMMOBILIER

 OPTIMHOME.COM
 1^{er} réseau immobilier à domicile
 Portable : 06 31 67 87 59
 Email : sylvain.normandin@optimhome.com
 www.normandin.optimhome.com

ÉLECTRICITÉ MOTOCULTURE **Ventes - Réparations FROID & CLIMATISATION**
 Tél. 05 46 58 63 21
 Z.A. Les Godinières
 17160 MATHA
 jean.augereau0423@orange.fr
SARL AUGEREAU et JEAN

Garage Bruno DERNET
 Agent RENAULT et RENAULT minute
 Entretien sans rendez-vous et pneumatiques
 Réparation mécanique et climatisation
 Vente véhicules neufs et occasion.
 5, rue Marc Jeanjean - 17160 MATHA
 Tél. 05 46 58 51 78 - Fax 05 46 58 79 10
 CHANGEONS DE VIE CHANGEONS L'AUTOMOBILE

SB **Lumières et Décor**
 Luminaires
 Abat-jour
 Meubles
 Nappes
 Cadeaux
 Vaisselle
 7, Rue du Docteur Coyrand
 17160 MATHA
 E-Mail : sylvie.baudrit@laposte.net
 Tél. 05 46 26 52 87
 NOUVELLE COLLECTION

AXA, pour une famille protégée



Toujours soucieux de rendre entière satisfaction à ses clients Monsieur PAJAUD Nicolas vous informe de son emménagement dans un nouveau local situé **3, rue Gambetta**.

Dans ce nouvel endroit plus spacieux, plus chaleureux, nous continuerons à vous apporter notre professionnalisme et notre bonne humeur pour vous accompagner dans tous vos projets d'assurances, d'épargne et de banque.

De nombreuses personnes nous font confiance pour notre disponibilité, notre fiabilité et notre compétitivité alors n'hésitez pas contactez-nous au **05 46 32 43 80** ou par E-mail : agence.pajaud@axa.fr



Présent sur Matha depuis Janvier 2009, Monsieur PAJAUD Nicolas vous accueille du Lundi au Vendredi de 09h00 à 12h00 et de 14h00 à 18h00. Le samedi sur rendez-vous.

N° Orias 08045009

réinventons / notre métier



Matha L'EDITORIAL DU MAIRE

Mademoiselle, Madame, Monsieur,

Septembre 2012 est le mois de la rentrée pour tous les élèves de Matha. La Commune de Matha accompagne ce retour des enfants à l'école en ayant pendant l'été fait réaliser par ses services techniques, la réfection de la toiture et l'isolation des plafonds de la cantine et de la cuisine.

Ce mois de Septembre sera aussi l'occasion d'une commémoration peu ordinaire puisque le 22 du mois, la population se souviendra de LA NAISSANCE DU "COURS COMPLÉMENTAIRE" À MATHA IL Y A 80 ANS. Certains se souviendront avec émotion qu'en 1932, déjà, la communauté éducative de Matha se réjouissait de l'organisation de ce cours complémentaire obtenu par le directeur de l'école publique d'alors Marc Jeanjean. Aujourd'hui le collège Marc Jeanjean reste un lieu important de vie de la commune. On y prépare les élèves du canton à rejoindre le lycée et la vie professionnelle. C'est aussi un poumon économique important de la ville puisqu'il représente 63 emplois.



Le Maire Claude Binaud

Le Conseil Municipal souhaite vous informer de travaux importants que la commune engage pour permettre à la ville de garder son attrait. La voirie sera réorganisée autour du "Champ de Foire" afin que la circulation y soit plus aisée et sécurisée.

Nous poursuivons aussi les travaux "rue des Douves" pour que nous puissions engager dès que possible un nouveau plan de circulation dans l'ensemble du centre ville.

Le Conseil Municipal a aussi souhaité poursuivre ses actions en faveur du développement culturel. Il sera installé prochainement, au cinéma "le Forum", les moyens techniques appropriés qui permettront l'usage du numérique et de la 3D.

Notre église de Marestay montre des signes de faiblesse de structure. Des témoins ont été placés afin de vérifier d'éventuels mouvements. En Décembre prochain, les services des Monuments Historiques se prononceront sur d'éventuels travaux à envisager.

Je souhaiterais conclure mon propos en invitant les lecteurs du MATHA MAG à aller à la rencontre des acteurs associatifs de la commune dont nous donnons les coordonnées dans ce numéro. Ces associations qui sont dirigées par des bénévoles œuvrent chaque jour pour que vous puissiez trouver à Matha un loisir, une activité culturelle ou bien sportive, voire de l'aide si nécessaire.

Je considère ces 65 associations comme étant une vraie richesse pour la ville. Au même titre que les acteurs du tissu économique, elles contribuent au dialogue intergénérationnel, au dynamisme local ainsi qu'au rayonnement de la cité. Profitez de cette rentrée de Septembre pour découvrir ces associations qui peuvent vous aider à vous épanouir à Matha.

Le Maire
Claude Binaud

Intermarché
SUPER



MATHA

Est heureux de vous accueillir du lundi au samedi et vous offre toute l'année, fraîcheur, qualité et prix bas ...



36, rue Marc Jeanjean
17160 MATHA
Tél. 05 46 58 79 08 - Fax 05 46 58 56 37



CORN'ELEC

Activités

CENTRE AUTO

Entretien Réparations Toutes Marques

Magasin Pièces Détachées
Auto - Moto

Mécanique Agricole T.P / P.L
Hydraulique Flexibles etc...

Fournitures Industrielles

Espaces Verts
Motoculture

Concessionnaire **DAELIM**
Motos - Quad - Scooters - Cycles



Sarl **CORN'ELEC** vous accueille
05 46 58 25 69
Rue de la Maladrerie - 17160 MATHA



LA VIE DE LA CITÉ

LES DÉCISIONS MUNICIPALES DE DÉBUT 2012

Lors du premier semestre 2012 le conseil municipal, après plusieurs réunions de travail, s'est réuni deux fois.

La première séance a permis de voter à l'unanimité les comptes administratifs de 2011 présentant un excédent de fonctionnement de 168817 €, entièrement affecté aux investissements de 2012.

Lors de cette séance, le budget primitif 2012 a aussi été adopté à l'unanimité avec un excédent prévisionnel de 336265 € pour abonder les dépenses d'investissement. Les taux d'imposition des trois taxes (habitation, foncier bâti et foncier non bâti) ont été maintenus au niveau de 2011.

Les subventions aux associations représentent globalement 63000 €. Au titre de la solidarité un effort particulier a été fait en direction de la SOLMAT et de l'Association d'Insertion de l'Antenne.

Dans sa deuxième séance, le conseil municipal a revu à la hausse le montant affecté à l'entretien de la voirie, 48000 € au lieu de 20000€, en raison des dégâts du gel. Il a approuvé l'achat d'un camion d'occasion pour les services techniques en remplacement d'un précédent devenu inutilisable.

Le conseil municipal a aussi approuvé une enveloppe globale de 450000€ pour terminer le quartier de la distillerie.

La rentrée scolaire à l'école primaire se fera avec 7 postes d'enseignants, un huitième poste sera immédiatement ouvert si, le jour de la rentrée, nous avons au moins 180 élèves. Fin Juin nous avons 177 inscrits.

CRÉATION D'UN PARKING SUPPLÉMENTAIRE

Les travaux se poursuivent rue des Douves

Dans la perspective d'améliorer significativement la circulation dans le cœur de la ville, la Commune, propriétaire d'un terrain situé à l'angle du marché, après avoir démolé le mur en mauvais état, envisage :

- L'élargissement de la rue des Douves
- L'aménagement d'un parking supplémentaire pour les commerçants ambulants.
- La création d'un local technique pour assurer l'entretien du marché.



LA FÊTE DES VOISINS...

... Une bonne occasion de faire connaissance

Depuis quelques années déjà, à l'instar de la fête "nationale" des voisins, des initiatives ont vu le jour à MATHA.

C'est ainsi que, le Dimanche 10 Juin, les habitants du "Clos des Bérardes" se sont retrouvés pour la quatrième année consécutive, sous le tivolì dressé pour l'occasion au milieu de leur quartier. Quarante-cinq "anciens" résidents

et nouveaux arrivants ont partagé le pique-nique de midi et le casse-croûte du soir, dans la joie et la bonne humeur.

Le Vendredi 15 Juin, la rue des Clématites était à son tour en effervescence, avec la rencontre d'une cinquantaine d'habitants de la rue des Jardins, de la rue de la salle des Fêtes et de la rue du jeu de Boules, prétexte à partager les

délicieuses recettes salées et sucrées préparées par chaque famille.

Tout au long de cette soirée, des photos anciennes des maisons du quartier (prêtées par Noë Bourgoïn) ont été projetées et ont suscité beaucoup d'intérêt. La fête s'est terminée en chansons, tard dans la nuit, avec la prestation amicale de Jane et Éric. Monsieur le Maire et son épouse, invités, sont venus partager ces moments de convivialité entre voisins.

La Municipalité encourage vivement cette démarche et apporte son soutien par une aide logistique (barrières, tivolì...); elle offre également l'apéritif. Connaître celui qui habite à côté de chez soi, c'est important, surtout pour les personnes seules : un salut amical sera un peu de joie, et, en cas d'accident ou de détresse (cela peut arriver à chacun de nous), on hésitera moins à sonner chez son voisin si on l'a déjà rencontré.

LA FÊTE DES VOISINS, C'EST UN PREMIER PAS VERS PLUS DE COURTOISIE ET DE SOLIDARITÉ.

ET SI VOUS L'ORGANISIEZ DANS VOTRE QUARTIER L'ANNEE PROCHAINE ?...



LA RENTRÉE SCOLAIRE

LES LOCAUX > Travaux d'entretien pendant l'été

La commune profite des vacances d'été pour entretenir et améliorer les locaux scolaires. Tous les ans les services techniques effectuent le petit entretien tel que : retouches de peinture, réparation des huisseries, de la plomberie de façon à avoir lors de la rentrée de Septembre un établissement accueillant et en parfait état.

Cette année de plus gros travaux ont été effectués avec la réfection de la toiture de la cantine.

A l'école maternelle une barrière a été installée pour éviter que les enfants passent derrière les bâtiments, permettant ainsi une meilleure surveillance lors des récréations.

Peu avant les vacances, le parc informatique de l'école primaire a été entièrement renouvelé. Seize nouveaux postes ont été installés pour mieux répondre aux exigences actuelles.

LA RENTRÉE > Les tarifs

Comme tous les ans le conseil municipal fixe les tarifs de la cantine et de la garderie. Ces tarifs sont fonction du quotient familial (ressources du foyer divisées par le nombre de personnes).

N'hésitez pas à vous adresser à la mairie avec vos justificatifs pour bénéficier de ces dispositions.

Votre dossier sera traité en toute confidentialité.

Quotient Familial	Cantine	Garderie : la ½ heure	Gouter
De 0 à 173 €	0.92 €	0.35 €	0.35 €
De 173 à 352€	1.26 €	0.47 €	0.47 €
De 352 à 528€	1.62 €	0.60 €	0.60 €
De 528 à 705 €	1.96 €	0.73 €	0.73 €
+ de 705 €	2.31 €	0.86 €	0.86 €

PRIX DES MOUETTES

Un artisan mathalien récompensé

Éric Darmagnac, luthier à Matha, que nous avons mis à l'honneur dans le dernier MATHA MAG a participé au "Prix des Mouettes", concours organisé par le Conseil Général de Charente Maritime pour distinguer les artistes charentais.

Il a obtenu le premier prix "création" dans la catégorie "artisan d'art" consacrée cette année aux métiers du bois. L'instrument qui lui a permis d'être récompensé est une guitare folk 6 cordes, en bois ovankol et sitka bearclaw avec un manche en acajou et des touches en ébène.

Nous tenons à le féliciter pour cette distinction qui est la juste reconnaissance de son minutieux travail.



ÉGLISE DE MARESTAY



Courant Juin la toiture du clocher de l'église de Marestay a été entièrement remaniée par une entreprise d'Écoyeux spécialisée dans les travaux en grande hauteur. Ils en ont profité pour débloquer la girouette ornant ce clocher.

Cependant à l'intérieur de l'église, une fissure dans les voûtes est apparue. L'architecte des bâtiments de France, Mr Boisrobert, alerté, s'est aussitôt déplacé. Il a constaté que cette fissure ne présentait pas de danger immédiat, mais a fait placer des témoins par les compagnons de Saint-Jacques, aidés par les services techniques de la commune, afin de surveiller son évolution.

Cette église du XII^{ème} siècle reste ouverte au public pour les visites et les offices religieux.

COLIN

POMPES FUNÉBRES

Zone d'Activité - 17160 BLANZAC LES MATHA
05.46.32.12.12
7j/7 - 24h/24
pfcolin17@orange.fr
www.colinpf.com

UNIQUE FABRICANT DE LA RÉGION
(Fabrication française)

Poitou Granit

Monuments funéraires - Granits d'ameublement

LE COLLÈGE FÊTE SES 80 ANS

En 1931, les écoles publiques de Matha sont dirigées par Mme Raby et Mr Jeanjean. En 1932, le Conseil Départemental de l'instruction publique prend la décision d'organiser un enseignement mixte dans toutes les classes primaires, et de créer un cours supérieur !

Le Directeur, Mr Jeanjean, sollicite alors l'ouverture d'un Cours Complémentaire dès la rentrée de 1932 et c'est dans l'école des garçons que cet embryon du collège va prendre vie. Dix huit élèves composaient cette première classe.

Quatre vingts années se sont écoulées depuis et le **22 Septembre 2012 nous commémorons cet anniversaire** qui est un véritable évènement cantonal inter-générationnel autour de l'éducation et de la solidarité.

Éducation tout d'abord en montrant les évolutions comportementales, matérielles et architecturales par la visite du collège et la découverte d'expositions. Solidarité ensuite par l'implication de tous ceux qui contribuent à la réussite de cette journée pour leur collège !

Les retrouvailles d'anciens camarades de classe ou d'époque représentent un axe fort de cette manifestation,



mais ce sont avant tout **des PORTES OUVERTES du collège et le travail des élèves que l'on veut mettre en valeur.**

Construit en 1955 à l'emplacement actuel, le Collège est aussitôt agrandi en 1956.

L'extension de 1974 fera disparaître les classes préfabriquées et finalisera sa forme actuelle.

La rénovation de 2005 constitue la dernière transformation du Collège.

PROGRAMME DE LA JOURNÉE

Horaires	Manifestations
De 10h à 12h	Visite du Collège
	Expositions : - Photos de classes - Construction - Biographie de Marc JEANJEAN - Salle de classe d'époque - Voyages scolaires - Salles spécialisées - Réalisations d'élèves - Fresque
À 12h	Plantation d'un arbre
À 12h30	Discours des officiels
À 13h	Apéritif et repas sur réservation
À partir de 14h	Manifestations diverses : - Concert de l'école de musique - Chorale du collège - Activités sportives - Lâcher de ballons

SAMEDI 22 SEPTEMBRE 2012

Les acteurs de cette journée sont à la **RECHERCHE DE TOUS LES DOCUMENTS** en relation avec le collège Marc Jeanjean depuis sa création et plus particulièrement de photos de classes de 1933 à 1975, de 1992 à 1999 ainsi que de 2005 à 2007.

Nous souhaitons également procéder par inscriptions pour le repas :

- N° de téléphone du collège : 05 46 58 51 05
- Site Internet du Collège, taper : **COLLÈGE DE MATHA.**

Enfin, toutes les bonnes idées pour que cette journée soit la plus complète possible et la plus réussie sont les bienvenues !

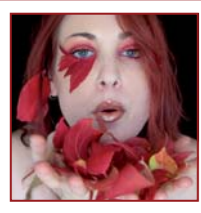

Matha LA CULTURE AUTREMENT

LES JOURNÉES DU PATRIMOINE



Puits impasse du Prieuré

Elles ont pour thème cette année "Les patrimoines cachés".

Les 15 et 16 Septembre prochains, nous invitons tous les publics à venir nombreux pour visiter sous un autre angle les églises Saint-Barthélémy de Saint-Hérie et Saint-Pierre de Marestay.

Une exposition de photos sur l'architecture de ces édifices religieux se tiendra à l'église évangélique.

Un autre temps fort souhaité par les organisateurs se déroulera au Château de Matha. Vous pourrez voir un diaporama sur une héroïne, Jacqueline de Montbron, dotée de nombreux dons. Cette Femme exceptionnelle, aux multiples talents, dont celui d'architecte, est à l'origine de la tour renaissance, seul vestige du château de Matha. Celles et ceux qui aiment l'architecture rurale pourront également apprécier en ce même lieu une riche exposition de photos sur le petit patrimoine local.

Toutes les photos exposées lors de cette journée sont de Noé Bourguin.

Mme Élisabeth Lebellec - Adjointe à la Culture



Château de Matha

LES EUROCHESTRIES 2012



Le 08 Août dernier, dans le cadre des Eurochestries, en l'église Saint Barthélémy de Saint-Hérie, un public nombreux a apprécié la prestation du jeune orchestre symphonique de Soria (Espagne) dirigé par le chef d'orchestre Borjas Quintas.

Devant un public conquis, les œuvres suivantes ont été interprétées :
Première partie :

- Ouverture Axur d'Ormes - De Antonio Salieri
- Romane pour violon et orchestre - Opus 85 de Max Bruch
- Les hébrides - Ouverture de concert de Félix Mendelssohn.

Deuxième partie :

- Symphonie n°1, symphonie classique - Opus n°25 de Sergueï Prokofiev
- Intermède de "Goyescas" - De Enrique Granados
- Seville - Asturias de la suite Espagnole n°1 - Opus n°47 de Isaac Albéniz.

Mme Élisabeth Lebellec - Adjointe à la Culture

LA BIBLIOTHÈQUE MUNICIPALE

Située au Complexe du Forum, la bibliothèque se veut un lieu de services où chacun peut évoluer en toute tranquillité.

L'équipe de la Bibliothèque, salariés et bénévoles, vous accueille dans un esprit de convivialité et d'échanges !

HORAIRE D'OUVERTURE :

- Le Lundi de 14h30 à 16h
- Le Mercredi de 10h à 12h* et de 14h à 17h
- Le Samedi de 10h à 12h. * Sauf vacances scolaires : Fermée le matin.

> LES SERVICES

■ LIRE CHEZ VOUS... CHOISIR SON LIVRE...

EMPRUNTER JUSQU'À 3 LIVRES...

Romans, bibliographies, policiers, bandes-dessinées...

Grâce au partenariat avec la Médiathèque départementale, nous sommes en mesure de renouveler régulièrement notre panier livres, ce qui vous permet de découvrir toujours des nouveautés.

BOUCHERIE - CHARCUTERIE

Le Boudin Gris

**VIANDE DE PAYS
FABRICATIONS MAISON**

Médailles Saveurs Poitou-Charentes

HALLS DE MATHA - TOUS LES VENDREDIS

Atelier ouvert : mardis, vendredis & samedis de 15h à 17h

3, rue de l'Industrie - Z.A. Les Godinières

leboudingris.com 17160 MATHA - Tél. 09 50 92 93 91

chez Beberx

Téléphone **05 46 26 37 79**

Mobile **06 24 18 53 71**

PIZZAS A EMPORTER

12, rue du Docteur Coyrard - 17160 MATHA



■ ÉCOUTER ET VISIONNER CHEZ VOUS...

EMPRUNTER JUSQU'À 3 CÉDÉROMS...

Un choix de cédéroms vous est proposé. Vous pouvez les emprunter afin de découvrir de nouveaux horizons musicaux : classiques, modernes, musiques du monde... Vous trouverez également des documentaires.

■ INTERNET...

2 POSTES À DISPOSITION...

Recherches personnelles ou professionnelles avec possibilité d'impression. L'équipe de la bibliothèque vous assurera une aide si besoin.



■ DES ANIMATIONS TOUTE L'ANNÉE...

Des animations qui s'adressent aux petits et aux grands.

> **Calendrier des animations à découvrir dans votre bibliothèque.**

Sarl P. BRILLAUD



Fuel, Bois, Caves, Gazole, Charbons, Huiles

17160 MATHA - 05 46 58 52 83

L'énergie est notre avenir, économisons-là !

CALENDRIER DES MANIFESTATIONS CULTURELLES À MATHA

Programme établi en Août 2012 au regard des informations communiquées à la Mairie de Matha

SEPTEMBRE	MANIFESTATIONS	LIEUX	ORGANISATEURS
Lundi 03	AU FIL DES MOTS	Bibliothèque	Bibliothèque Municipale de Matha
Dimanche 09	THÉ DANSANT	Salle des Fêtes	Office Municipal des Sports
Mardi 11	CONCERT GROUPE "EMPREINTE"	Salle des Fêtes	Église Évangélique
Mercredi 12	MÔMES EN LECTURE 3/5 ANS	Bibliothèque	Bibliothèque Municipale de Matha
Mercredi 19	MÔMES EN LECTURE 6/8 ANS	Bibliothèque	Bibliothèque Municipale de Matha
Dimanche 23	LOTO	Complexe Associatif	Association "Les Anémones"
Mardi 25	DON DU SANG	Complexe Associatif	Association "Les Donneurs de Sang"

OCTOBRE	MANIFESTATIONS	LIEUX	ORGANISATEURS
Lundi 01	AU FIL DES MOTS	Bibliothèque	Bibliothèque Municipale de Matha
Samedi 06	REPAS	Complexe Associatif	Association "Les Anémones"
Dimanche 07	LOTO	Salle des Fêtes	Association "Amicale de L'Age d'Or"
Mercredi 10	MÔMES EN LECTURE 3/5 ANS	Bibliothèque	Bibliothèque Municipale de Matha
Vendredi 12	LOTO	Salle des Fêtes	Anciens Sapeurs Pompiers des Vals de Saintonge
Mardi 16	SEMAINE BLEUE	Complexe Associatif	Bibliothèque Municipale de Matha
Mercredi 17	MÔMES EN LECTURE 6/8 ANS	Bibliothèque	Bibliothèque Municipale de Matha

NOVEMBRE	MANIFESTATIONS	LIEUX	ORGANISATEURS
Vendredi 02	LOTO	Salle des Fêtes	Association "Avenir de Matha"
Dimanche 04	SPECTACLE	Salle des Fêtes	"Club de l'Amitié d'Authon"
Jeudi 08	SALON EMPLOI SAISONNIER	Salle des Fêtes	Conseil Général
Dimanche 11	THÉ DANSANT	Salle des Fêtes	Vélo Club de Matha
Lundi 12	AU FIL DES MOTS	Bibliothèque	Bibliothèque Municipale de Matha
Mercredi 14	MÔMES EN LECTURE 3/5 ANS	Bibliothèque	Bibliothèque Municipale de Matha
Samedi 17	DÎNER DANSANT	Salle des Fêtes	Atouts Danses
Samedi 17	OPÉRATION PARTAGE	Complexe Associatif	Organisation Œcuménique
Mercredi 21	MÔMES EN LECTURE 6/8 ANS	Bibliothèque	Bibliothèque Municipale de Matha
Mercredi 28	DON DU SANG	Complexe Associatif	Association "Les Donneurs de Sang"
Vendredi 30	BOURSE / DÉPOT	Salle des Fêtes	Association "L'île aux enfants"

DÉCEMBRE	MANIFESTATIONS	LIEUX	ORGANISATEURS
Samedi 01	BOURSE / DÉPOT	Salle des Fêtes	Association "L'île aux enfants"
Samedi 01	TÉLÉTHON	Salle des Fêtes	Office Municipal des Sports
Samedi 08	MARCHÉ DE NOËL	Complexe Associatif	Association "Parents d'élèves de l'école de la Providence"
Samedi 08	FEU D'ARTIFICE		
Dimanche 09	MARCHÉ DE NOËL		
Dimanche 09	REPAS 3 ^{ème} AGE	Salle des Fêtes	Commune de Matha
Vendredi 14	LOTO	Salle des Fêtes	Comité des Fêtes
Mercredi 19	CONTE DE NOËL + GOUTER	Bibliothèque	Bibliothèque Municipale de Matha
Lundi 31	RÉVEILLON	Salle des Fêtes	Office Municipal des Sports

Colombine

JOUETS - JEUX CADEAUX MAROQUINERIE
 3 rue d'Angoulême - 17160 MATHA
 Tél. 05 46 58 62 46

CRÊPERIE SALADERIE AU DOLMEN

 1, rue des Lavois - Matha
 Tél. 05 46 32 37 73

A partir du Mois d'AVRIL venez découvrir notre NOUVELLE CARTE
 Betty & Daniel vous accueillent :
LE MIDI :
 Du Lundi au Vendredi > A la Carte ou Formule
LE SOIR :
 Du Jeudi au Samedi > A la Carte
SUR RÉSERVATION :
 Le Samedi midi & le Dimanche

Boucherie-Charcuterie Volailles

 Laurence et Marcel **CHARTIER**
 Place Sanson 17160 Matha
 Tél. 05 46 58 50 08

CONSTRUCTION RÉNOVATION

 Philippe **BOUCHÉ**
 Maître d'œuvre
 6, Rue Gambetta 17160 MATHA
 Tél. 05 46 58 55 41
 Fax 05 46 58 21 77
 Port. 06 82 21 19 33
 bouche.ph@wanadoo.fr

plein ciel

 carrément pas pareil

ROUDIER Dominique
 24A, rue André Brugerolle - 17160 MATHA
 Tél. 05 46 58 76 97 - Fax 05 46 58 63 36
 Courriel : sarl.roudier@orange.fr

PAPETERIE ET FOURNITURES DE BUREAU

Optique DESJARDIN

 OPTICIEN DIPLÔMÉ
 11, place Sanson 17160 MATHA - Tél/Fax : 05 46 58 75 26

MATHA, TERRE D'IMAGINAIRES 2012

UN ESPACE CULTUREL DE RÉFLEXION

MATHA, TERRE D'IMAGINAIRES est entré en Juin dernier dans sa deuxième année de construction avec pour thème "la protection de l'environnement et l'observation de la biodiversité".

Le public composé en grande partie de scolaires du collège de Matha, des écoles primaires de Beauvais sur Matha, de Matha, de l'école de la Providence et de la MFR a profité des conférences de Noémie Ströh, biologiste de la société Cousteau sur la pollution marine et de Jean-Yves Maisonneuve, créateur des "Jardins de Pomoné" à Saint Denis du Pin, sur le thème de "fruits sans frontière".

Les scolaires mais aussi les amateurs d'art ont également découvert au complexe associatif les oeuvres des quatre artistes invités en résidence par la Commune.

En clôture le concert de Gabriel Yacoub attira à la salle des Fêtes, le 30 Juin, plus de 200 personnes venues écouter les mélodies de l'ex chanteur du groupe Malicorne ainsi que les chansons irlandaises du groupe Inisfree.

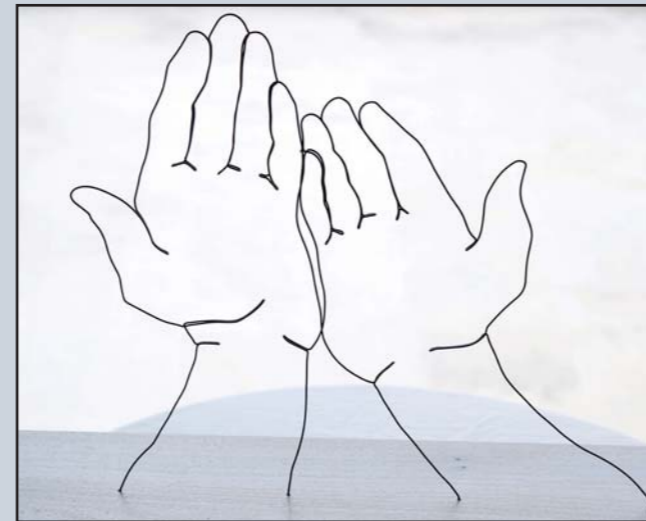

"Offrande" - Sculpture
Gavin Worth

Les œuvres des artistes en résidence en 2012 avaient pour thème LA BIODIVERSITÉ.

LES ARTISTES / LES ŒUVRES



► **LA SCULPTURE EN ACIER DE CYRIL KARENINE** (France) montre un homme observant une araignée. Par cette œuvre, l'artiste tient à nous rappeler deux faits majeurs :

- Le rôle que joue cet insecte sur l'échelle de la biodiversité
- Notre devoir de maintien des équilibres entre développement et respect de l'environnement.



► **LE PANNEAU MURAL TRIPTYQUE ET ABSTRAIT DE JACQUES PARIS** (France) nous renvoie à un passé très ancien. "Xoanon" (le titre l'œuvre) est une résonance d'une couleur jaune réalisée en hommage aux premiers troncs d'arbres employés par l'Homme comme élément marquant dans les premiers sanctuaires des temples de la Grèce archaïque.



► **L'ŒUVRE DE MISA** (Cap-Vert) COMPOSÉE DE PETITES PIÈCES DE RÉCUPÉRATION, rapportées à la couleur, agissent comme des symboles nécessaires à notre recherche d'harmonie avec la nature.



► **LA VAGUE GÉANTE EN ACIER DE SHINTARO SHIBATA** (Japon) suggère aux visiteurs plusieurs regards. Elle peut-être image de métal et suggérer la vague destructrice qui ravagea les côtes Nord-Est du Japon en Mars 2011. Elle peut aussi apparaître comme l'élément de vie qui apporte la force et les ressources naturelles au peuple japonais.

► **LA SCULPTURE DE GAVIN WORTH** (États-Unis) qui a été réalisée en fil de fer tressé avec une grande finesse, présente un enfant qui boit à la rivière. Cette sculpture habille la fontaine implantée dans le jardin de paix et met en avant notre besoin de préserver l'Eau, ressource naturelle et essentielle à la vie.



INAUGURATIONS

Le Samedi 23 Juin 2012



Les artistes sont récompensés par la Municipalité



Le Maire présente "TERRE D'IMAGINAIRES 2012"

Le Samedi 11 Août 2012



Inauguration de l'œuvre Gavin Worth



Gavin Worth (USA) reçoit la médaille de la ville de Matha

Ces œuvres côtoient celles de 2011 sur "Le refus de barbarie et la déclaration des droits de l'homme".

En déambulant dans LE JARDIN DE PAIX les visiteurs pourront découvrir :

- Des témoignages nous invitant à faire un lien entre histoire et actualité
- Les premières bornes mettant en valeur les plaques de paix collectées par l'association les Ajhassons
- Le jardin éphémère avec les créations des écoles et du foyer la passerelle
- Le départ de la calade faite d'acier et de résine qui serpentera dans le jardin de paix.

LE JARDIN EST OUVERT DE 9H À 18H.

RENCONTRES



Les élèves du Canton de Matha sont allés à la rencontre des artistes invités en résidence.



CONFÉRENCES



De grandes Inventions technologiques



Environ 500 élèves ont participés aux conférences de Noémie Ströh, biologiste de la société Cousteau et à celles de Jean-Yves Maisonneuve, créateur des "Jardins de Pomone" à Saint Denis du Pin.

Place du 8 Mai	D4
Place du 11 Novembre 1918	D6
Rue du 19 Mars 1962	E5-6
A	
Impasse de l'Abreuvoir	E2
Rue de l'Abreuvoir	E2
Route d'Aigre	J5
Rue André Brugerolle	E1-4, D5
Rue André Furgier	D7-8
Route d'Angoulême	G-H5
Rue d'Angoulême	D-E5
Archambaud	B9
Place Aris Pied	D4
Rue des Arts	H-15
Rue de l'Avenir	F3, G4-5
B	
Rue Basse	C6
Rue Basse de la Mairie	D6
Rue des Bernard Buffet	E7
Place Bel Air	D5
Rue des Bergeronnettes	C3
Rue du Bois d'Amour	D-E9
Boulevard Bossais	C5-6
Rue des Boulangers	D5
Rue du Bourg Franc	C5
Rue des Bouvreuils	D4
C	
Rue de la Cité	C-D4
Rue de la Cité Brugerolle	D4
Chachevrièr	A9
Rue de Chante Alouette	G3, H4
Avenue de Chantemerle	D2-4
Rue de Chantemerle	C-E2
Rue des Champs de Foire	E4-5
Rue des Chardonnerets	D3
Place Charles de Gaulle	C5
Rue du Château	D6
Place du Château d'Eau	E4
Impasse Château Trompette	B4
Rue des Clématites	E-F6
Route de Cognac	F9
Rue de Cognac	D7-8, E9
Allée du Collège	F5
Route de Courcerac	A-B8
Rue de la Croix des Bergères	D-E9
Allée de la Croix des Bergères	D9
D	
Rue de la Distillerie	D4-5
Rue du Docteur Coyrard	D5-7
Place du Docteur Marc Pouget	D8
Rue des Douves	C5, D4
E	
Chemin des Ecoliers	F4
Rue Édouard Manet	F7
Rue de l'Electricité	D6
Chemin des Erables	E9
Rue des Eugène Delacroix	F7
F	
Rue des Fauvettes	D4
G	
Rue Gambetta	D5
Rue de la Gendarmerie	D-E5
Place du Général Leclerc	D6
Rue des Georges Braques	F7
Chemin de Gourvillette	H-12
Allée des Grives	D3
H	
Rue Henri Matisse	E7
Héritolle	B9
Rue des Hirondelles	D3
Place de l'Hôtel de Ville	D6
Rue de l'Hôtel de Ville	D5
I	
Impasse de l'Île Beau	D8
Rue de l'Industrie	H5-6

J	
Rue des Jardins	E5-6
Rue Jean Monnet	D6, F7
Rue Jean Moulin	D6, E-F7
Rue du Jeu de Boules	D-E6
L	
Rue de la Laiterie	B5, A6-7
Rue des Lavois	C5
Le Briou	J9
Lot. Les Clos des Bérardes	E7
Le Goulet	F9
Le Rocher	E1
Le Vieux Briou	I-J8
Les Chênevières du Mottet	H1
Les Godinières	I7
Les Hubins	B9
Impasse des Lilas	D7
Allée Lucien Charpentier	D8
M	
Place de la Madeleine	C-D5
Rue de la Maladrie	G5-6
Allée des Marc Chagall	E7
Rue Marc Jeanjean	F5
Impasse Maxime Bourdeau	F2
Rue Maxime Bourdeau	F-G2
Impasse des Méchains	B7
Rue des Méchains	B6, C7-8
Rue des Mésanges	D2-3
Impasse du Moulin	C9
Rue du Moulin	C9
P	
Rue des Palombes	C-D3
Rue des Paul Cézanne	E7
Chemin Paul Gauguin	E7
Avenue Paul Monmoine	B-C6
Rue de la Pépinière	C9
Allée des Perdrix	C3
Rue des Pinsons	D4
Impasse du Prieuré	F2
Route de Prignac	B9
Chemin de la Prise	B-E1
Rue du Puits	E2
R	
Chemin Raoul Dufy	F7
Lot. Résidence de la Croix Thomas	A8
Rue des Rosiers	B7-8
Rue des Rossignols	D4
S	
Rue des Sablières	A7, B8
Boulevard de Saint Hérie	A-B6, C7-8
Rue de Saint Hérie	C-D8
Rue de Saint-Jean-d'Angély	A4, B-D5
Rue Saint Pierre	F2
Rue de la Salle des Fêtes	E5-6
Place Sanson	D5
Impasse Saulnière	E5
Rue Saulnière	D-E5
Rue du Semblier	E7, F8
Route de Sonnac	G-H8, I-J9
Chemin de la Source	G1
Impasse de la Source	F2
Rue de la Source	F1-2, G1
Suchet	B2
Chemin de Suchet	B2-4
Rue de Suchet	C3-4
T	
Impasse Trainebot	I2
Allée des Tourterelles	C-4
Rue Traversière	C5
Impasse de la Treille	D6
Rue de la Treille	D6
V	
Impasse des Varennes	E-F1
Z	
Z.A Champ Féron	A6-7
Z.A Les Godinières n°1	G5-6, H5-6, I5-6
Z.A Les Godinières n°2	G6-7, H6-7, I5-6, J5-6

LE PLAN DE LA VILLE

Mise à jour / Avril 2011



	n° Repères		
Mairie	1	D	6
Office de tourisme	2	D	5
Gendarmerie	3	I	5
Caserne des pompiers	4	E	4
Ecole maternelle	5	G	4
Ecole Primaire	6	F	5
Collège Marc Jeanjean	7	F	5
Cantine scolaire	8	F	5
Ecole de la Providence	9	E	5
Maison familiale rurale	10	C	5
Gymnase	11	G	4
La poste	12	E	4
Trésor public	13	D	5
Service des douanes	14	D	4
Aire de Skates et Rollers	15	D	8
Equipement (DID)	16	B	7
Services sociaux	17	D	8
Marché	18	D	5
Services techniques communaux	19	B	6
Salle des fêtes	20	E	5
Communauté de Communes	21	E	4
Parc municipal des Charmilles	22	D	6
Escrime	23	D	7
Stade	24	D	7
Château	26	C	6
Le forum (complexe associatif)	27	C	4
Cinéma " le forum "	27	C	4
Jeu de boules	28	I	7
Ferme des Godinières	28	I	7
P (Visiteurs) véhicules légers	29	C	5
P (Visiteurs) autocars	30	A	6
Maison de retraite	31	D	8
Temple Protestant	32	D	5
Eglise de Marestay	33	F	2
Eglise de Saint Hérie	34	C	8
Z.A Champ Féron	35	A	6
Z.A Les Godinières n°1	36	H	5
Z.A Les Godinières n°2	37	H	6
Station d'épuration	38	B	9
Déchetterie	39	H	7
Lot. Résidence de la Croix Thomas	40	A	8
Lotissement "Les Clos des Bérardes"	41	E	7

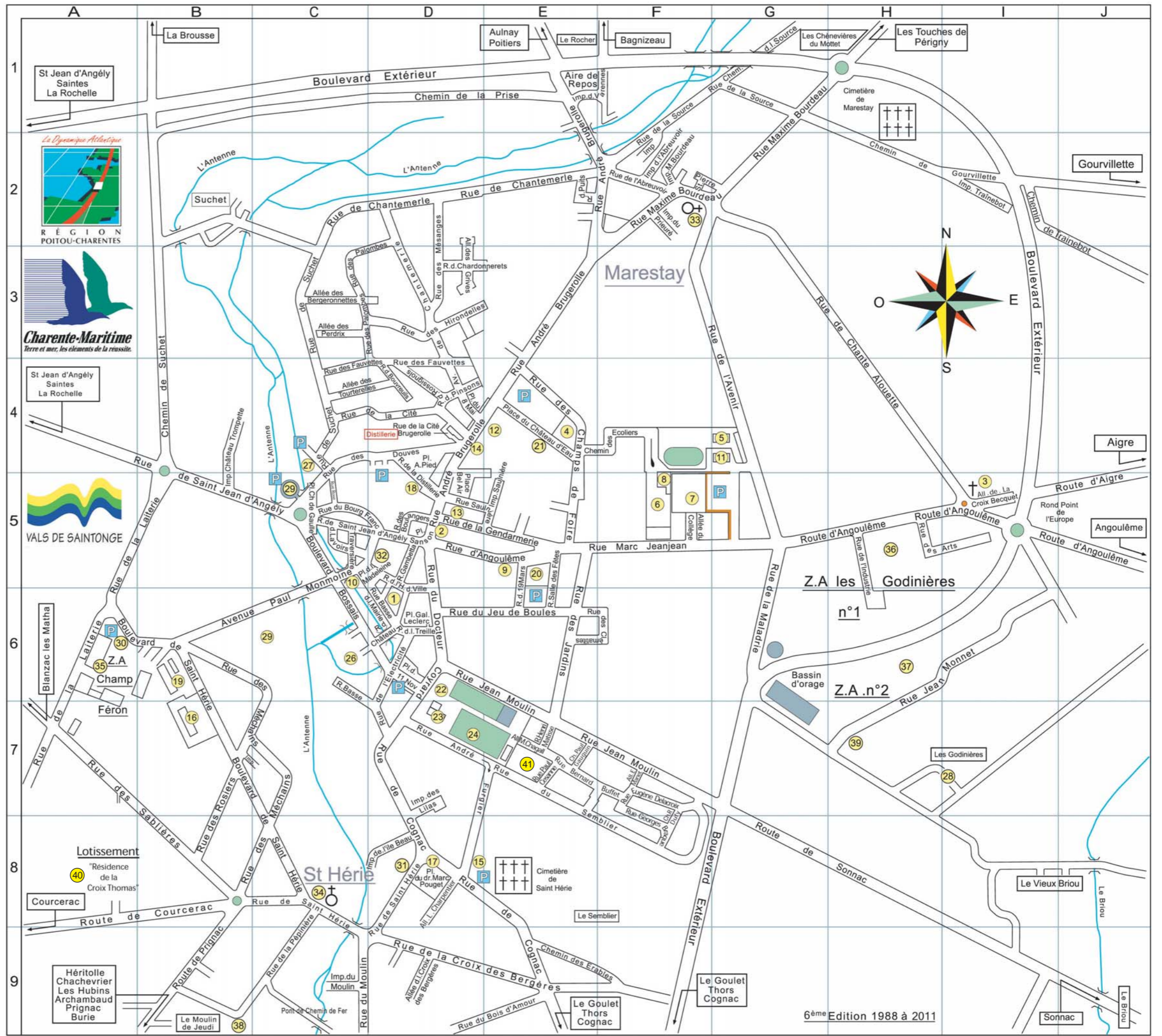



Matha LA VIE ASSOCIATIVE

UNE RENCONTRE DE CHORALES RÉUSSIE

Samedi 9 Juin, se déroulait, à la salle des fêtes de Matha, une "Rencontre" de chorales, organisée tous les deux ans par les "Baladins de l'Antenne".

Étaient conviées : les chorales "L' Age d'Or" et "La Passerelle" de Matha ; "Harmon' Ile Chantant" et son groupe de La Pallice ; "Chant' Ami" de Royan.

La Présidente, Annie Veaux, ouvrait les festivités en soulignant tout particulièrement la présence de Personnalités locales : Mme Corinne Imbert, Vice-Présidente du Conseil Général, Maire de Beauvais sur Matha ; Mr Claude Binaud, Maire de Matha, accompagné de son épouse ; Mr James Rouger, Président de la C.D.C. maire de Mons ; ainsi que deux délégations, "le Diapason d'Argent", de Périgueux, avec son Président : Mr Bertrand-P. Tesnière, et la chorale "Les Maître-Chanteurs", de Saint Georges les Côteaux, avec son Chef de chœur : Mr Gérard Maître, sans oublier Mr Roger André, Président honoraire des "Baladins de l'Antenne", accompagné de son épouse.



Cette "Rencontre" qui n'est surtout pas une compétition, se voulait simple, chaleureuse et conviviale.

Chaque chorale avait le plaisir de donner un programme de 6 chants, sous la baguette de leur Chef de chœur respectif qui se voyait récompensé par la remise d'une composition florale ou d'une bouteille de Pineau.

A l'issue de ces prestations sympathiques, près de 200 choristes se réunissaient pour entonner le chant commun "Le Printemps" de Michel Fugain, sous la direction de tous les Chefs de chœur, et plus particulièrement sous celle de Françoise Sustra, Chef de chœur des "Baladins de l'Antenne".

Après avoir partagé le verre de l'amitié tous les choristes se quittaient en se promettant de se revoir bientôt lors d'un nouveau divertissement.

LES RÉSIDENTS DU FOYER DE VIE "LA PASSERELLE" CHANTENT



Chorale du Foyer de vie "La Passerelle"

La chorale du foyer "La Passerelle" créée en 1992 par l'équipe éducative du foyer de vie s'est agrandie au fil des ans et réunit depuis cette année des personnes en situation de handicap du foyer de Matha et du foyer de la Chapelle des Pots.

Cette chorale mixte de 27 chanteurs associe des résidents de 20 à 60 ans qui souffrent de différentes pathologies mentales ou physiques. Ces difficultés ne les empêchent pas d'apprendre le chant et de s'intégrer à la population locale.

L'équipe éducative soucieuse de diversifier leurs intérêts et leurs occupations leur apprend des chants dans des répertoires variés.

Les résidents ont un intérêt marqué pour les musiques et les chansons françaises des années 80. Ils aiment tout particulièrement chanter avec les autres chorales de Matha et participent avec elles aux commémorations et animations de la commune.

LES BALADINS DE L'ANTENNE

> HISTORIQUE

Officiellement crée en 1995, la chorale "Les Baladins de l'Antenne" regroupe environ cinquante membres issus des diverses communes du canton de Matha, tous amateurs aimant le chant.

Après avoir été dirigés par Roger André, le fondateur et par Élisabeth Favraud jusqu'en Octobre 2008, les choristes se retrouvent chaque mardi après-midi au Complexe pour répéter sous la direction de Françoise Sustra.

Le répertoire se compose de chansons de variétés en version chorale, de chants traditionnels et de chants sacrés permettant de mettre en valeur les voix mixtes.

> ACTIVITES

La chorale se produit plusieurs fois dans l'année selon les sollicitations pour :

- Animer des après-midi récréatifs dans les Maisons de Retraite, les Résidences de personnes âgées et les Clubs de seniors
- Chanter dans des soirées caritatives
- Participer aux manifestations patriotiques (19 Mars, 8 Mai & 11 Novembre) de plusieurs communes du canton
- Animer certaines messes ou célébrations familiales
- Participer aux animations du Printemps des Poètes, de la Semaine Bleue et de différentes cérémonies officielles



Chorale "Les Baladins de l'Antenne"

comme les "Chemins de Paix", à Matha, la Fête de la Musique.

Régulièrement "Les Baladins de l'Antenne" participent aux Rencontres de Chorales avec les groupes de La Pallice et de Royan ainsi qu'au Festival du Diapason d'Argent de Périgueux.

> L'ANNÉE 2012-13

se dessine déjà avec la participation à :

- La journée "Saveurs en Mélodies" du 16 Octobre, dans le cadre de la Semaine Bleue
- La rencontre de chorales à Royan, le 24 Novembre

... En attendant d'autres dates comme la *reprise des répétitions le 11 septembre 2012.*

LA CHORALE EST OUVERTE À TOUS.

Il suffit de se présenter le Mardi à la salle de musique du Complexe, de 14h30 à 17h ou de contacter :

- La présidente, Annie VEAUX
Téléphone : 09 64 12 31 98
- La chef de chœur, Françoise SUSTRA
Téléphone : 05 46 32 06 78

**POUR TOUS, CHAQUE SEMAINE,
L'ESSENTIEL EST LE PLAISIR DE SE RETROUVER
ET LA JOIE DE CHANTER ENSEMBLE.**

À la Mutuelle de Poitiers,
tous nos contrats contiennent
un Agent actif !



Toutes assurances
pour particuliers
et professionnels

Auto +
Habitation
ou Santé
= -14% en Auto
reconduit
chaque année

Gérard Bourbon

8, place Sanson
17160 MATHA
Tél. 05 46 58 73 63

agence.gerard.bourbon@mutpoitiers.fr

N° Orias 07007254 (www.orias.fr)



Votre assureur vous connaît et ça change tout

Société d'Assurance Mutuelle à cotisation variables réglée par le Code des Assurances

L'AGE D'OR, UNE CHORALE CRÉATIVE !



Chorale "L'Age d'Or"

"L'Age d'Or" a été créée en 1977 par Mr CHAUVÉAU de Beauvais-Sur-Matha.

Depuis cette date, ses effectifs n'ont cessé d'augmenter ; elle compte aujourd'hui 47 chanteurs : des altos, des sopranos, quelques ténors et un accordéoniste .

Leur répertoire est principalement composé d'airs traditionnels de la chanson française ("la valse irlandaise", "les montagnards sont là", "une rose pour Sandra"...) et de chants sacrés ("l' Ave Maria"...).

Cette chorale participe également aux commémorations avec des chants adaptés ("Le chant des partisans", "La Marseillaise"...).

En plus des animations locales, "L' Age d'Or" est régulièrement invitée dans les hôpitaux et maisons de retraite en Charente-Maritime, Charente et Deux-Sèvres.

Depuis 2005, Mme Josette NICOULIAUD dirige les choristes en apportant une nouvelle dynamique. En effet, cette autodidacte en musique a récemment composé, avec l'accordéoniste du groupe, trois chansons originales. Ils ne comptent pas en rester là et travaillent actuellement sur de nouvelles créations.

Un défi très excitant qui mérite tous nos encouragements.

LES ASSOCIATIONS DE MATHA Liste établie en Août 2012

Coordonnées des responsables

ASSOCIATIONS DIVERSES

ÉCOLE BUISSONNIÈRE	Mr Franck Guillon	05 46 58 26 58	Association réservée aux enseignants et amis de l'école
ARTISANS ET COMMERÇANTS DE MATHA	Mr Pierre-Louis Joseph	05 46 26 61 56	Animation économique
GEDAR	Mme Nicole Pouzet	05 46 25 05 26	Groupe d'études et d'animations du monde rural
DROIT AU BIEN-ÊTRE	Mme Andrée Canard	<i>Non communiquées</i>	Apporter une aide à la personne, une écoute active
DIOCÉSAINE	Mr Maurice Rousseau	05 46 58 51 82	Activité religieuse
ÉGLISE ÉVANGÉLIQUE	Mr Yves Lienard	05 46 58 50 47 09 75 51 63 90 lienard.yves@laposte.net www.ueelmatha.org	Activité religieuse protestante

ASSOCIATIONS DES PARENTS D'ÉLÈVES

FCPE	Mme Muriel Bobin	05 46 58 50 37
PEEP	Mr Abos Stini	05 46 24 07 06
APEL	Mr Sébastien Denechère	05 46 26 70 17
PARENTS D'ÉLÈVES INDÉPENDANTS	Mr Miguel Bonnaud	05 46 58 25 84

Coordonnées des responsables

ASSOCIATIONS CULTURELLES

AMICALE DE L'AGE D'OR DU CANTON DE MATHA	Mr Arnaud Roland	05 46 26 13 08	Interclub des Aînés Ruraux (amicale de l'âge d'or et chorale de l'âge d'or). Association qui permet de rapprocher les clubs du Canton et la Fédération Départementale des Aînés Ruraux MSA à Saintes
ASSOCIATION CULTURELLE DU CANTON DE MATHA	Mme Guylaine Baudrit	05 46 58 62 22	Organisation de visites thématiques, d'expositions, valorisation du patrimoine local
CLUB DE BRIDGE	Mme Gislaine Heyraud	05 46 58 62 29	Jeu de cartes de bridge > Tous les Vendredis de 14h à 18h
LES GRAINES D'ANGES JARDINENT	Mme Morin	05 46 33 27 02 morinolivier6247@neuf.fr	Association pédagogique ayant pour thème la création d'un jardin > Bourse aux jouets en Décembre
CLUB DES AMIS DU SCRABBLE	Mr Jean-Claude Vignal	05 46 58 21 05	Jeux de scrabble > Entraînement le Jundi de 17h30 à 19h00 - Le Mercredi après-midi à partir de 14h30 : participation du club à des tournois amicaux
COMITÉ DES FÊTES MARESTAY / ST HÉRIE	Mr Marcel Guyonnet	05 46 58 70 96 jean.roche099@orange.fr	Animations locales
NOUS AND YOU DU CANTON DE MATHA	Mr David Hayward	05 46 58 67 17	Organisation de Rencontres Franco-Anglaises entre des Anglais résidant dans le Canton de Matha et des Français afin de mieux échanger et de développer des compétences linguistiques
MEAC	Mr Jacques Rouger	05 46 26 66 99	Mission d'Entraide Activité Chrétienne
LA MOTTE DES FÉES	Mr Simon Joulie	06 11 46 76 01	Organise un festival pluriculturel et des manifestations
LES ANÉMONES	Mme Marguerite Nezereau	05 46 58 71 25	Belote, jeux, broderie, tricot et canevass > Permanence tous les Jeudis de 14h à 18h
AIDEM	Mr Jacques Gardré	06 25 98 29 05	École de musique de Matha et du Canton de Matha > Organise régulièrement des auditions, des manifestations scolaires, des examens, des concerts
L'ÉCHO DE L'ANTENNE	Mr Michel Bacon	05 46 25 06 90	Association de musiciens
LES BALLADINS DE L'ANTENNE	Mme Annie Veaux	05 46 58 55 83	Chorale > Le Mardi à 14h30 / Salle du Complexe "le Forum"
LES COULEURS DE L'ANTENNE	Mme Anne Vincent	05 46 26 39 97	Associations de peintres amateurs et d'artisans
LA MESNIE DE L'ARBRE D'OR	Mme Virgine Moine	<i>Non communiquées</i>	Autour du thème du Moyen-Age
BAT'AJHASSE	Mme Kathleen Mazouin	05 46 58 75 45	Sauvegarde et conservation du petit patrimoine
CAFE DES ARTS ENT'ELLES	Mme Ingrid Jobet	05 46 33 08 76	Dynamiser le milieu rural par l'intermédiaire des arts
OFFICE DE TOURISME	Mme Frédérique Thill-Toussaint	05 46 58 50 68	Accueil, information, promotion et animation

Rue de l'Hôtel de Ville
17160 MATHA
Tél. : 05.46.58.76.74

Florajet - Les nouveaux fleuristes
Paiement CB

Venez découvrir et visiter gratuitement
LA MOUTARDERIE
Son Jardin Aromatique, la Caramellerie
la Savonnerie et la Confiserie Artisanale.

Une fabrication artisanale, des saveurs uniques pour des cadeaux originaux...
5, rue de l'Ancienne Bascule - 14490 GOURVILLETTE
Tél. 05 46 26 19 33 - Email : lamoutarderie@orange.fr
www.lamoutarderie@orange.fr

Coordonnées des responsables

ASSOCIATIONS SPORTIVES ET DES LOISIRS

FITNESS FORM	Mme Julie Cacougnolle	06 74 36 64 54 juliegac@hotmail.com	Gym douce, Baby Gym, Gym Juniors, LIA, Steps... > Les Lundis, mercredis et vendredis > Le Mardi / Au Complexe Associatif : De 18h45 à 20h45 (adultes). > Le Vendredi / 9 rue Basse de la Mairie : De 18h45 à 20h45
ATOUS DANSES DU CANTON DE MATHA	Mme Cathy Renard Mme Olivia Vansholsbeke	05 46 26 91 12 olisega@hotmail.com 06 72 28 60 73	Cours de danses modernes pour enfants et adultes Danses de salon et Danses country > mercredi de 13 h 30 à 17 h30 (cours modernes enfants) samedi tous les 15 jours de 14/15h30 country pour danseurs confirmés
AVENIR DE MATHA FOOTBALL	Mr Didier Firmin Mr Michel Mathias	05 46 26 67 57 clubfoot500451@orange.fr	
FOOT EN SALLE	Mr Frédéric Patcina	06 15 03 15 56 jfecalle@syntean.fr	Football en salle > Tous les Mardis soirs / De 21h à 23h
MATHA LOISIRS POUR TOUS	Mr J-C Barranger	05 46 58 73 53	VOLLEY > Le Lundi / De 19h à 20h30 / Au Gymnase TAROT > Le Lundi / De 19h à 20h30 / Au Gymnase BELOTE > Le Mardi / De 14h30 à 17h30 / Au Comp. A
	Mme Geneviève Jolly	06 32 66 07 50	YOGA > Le Lundi / De 16h à 20h30 / Au Complexe Associatif
VÉLO CLUB MATHALIEN	Mr Marcel Guyonnet	05 46 58 70 96 jean.roche099@orange.fr	Club sportif de pratique cycliste > BLOG : www.vcmatha.sport.fr Fédération Dép. des Aînés Ruraux MSA à Saintes
LES RANDONNEURS DU PAYS DE MATHA	Mr Christian Lemoyne	05 46 58 74 14	Propose des randonnées pédestres > Voyage en région du Forez : 16 au 22 Mai 2010
SOCIÉTÉ DE CHASSE	Mr Jean-Marie Davion	05 46 58 71 34	
SOCIÉTÉ DE PÊCHE	Mr Jean-Louis Biais	05 46 58 77 69	
ENTENTE COLOMBOPHILE	Mr Franck Pouzet	05 46 58 78 73	
TENNIS CLUB	Mme Sylvie Ducouret Mr Jean-Michel Belouin	05 46 58 53 50	Tennis et École de tennis
HAND-BALL	Mr Didier Ravaud	05 46 58 60 14 06 74 53 67 26	> Le Mercredi / De 17h30 à 19h > Le Samedi / De 13h30 à 14h30 (4 à 7 ans) > Le Samedi / De 14h à 15h30 (+ de 7 ans)
PÉTANQUE MATHALIENNE	Mr David Bouton	05 46 59 97 73	Tous les après-midis Au Jeu de Boules des Godinières
CERCLE D'ESCRIME EN VAL D'ANTENNE	Mr Sébastien Cosquer Maître d'armes	06 89 56 65 25	Le Mardi > Enfants / De 18h30 à 19h30 > Adultes / De 19h30 à 20h30
GYM FORME	Mr Frédéric Poupeau	05 46 26 62 05	> Le Mardi et le Jeudi > De 19h à 20h30
MATHA ATHLÉTIQUE FORCE	Mr Jérôme Brochard	05 46 59 17 43 06 07 10 42 29	> Du Lundi au vendredi > De 18h à 20h30
RALLYE AU PAS DU LIÈVRE	Mr Quentin Marboeuf	05 46 58 56 79	Chasse à course
GYM POUR TOUS	Mme Myriam Laclau	05 46 26 15 70 06 66 15 20 86	Au Complexe Associatif > Le Lundi / De 10h à 11h > Le Jeudi / De 12h30 à 13h30
TAÏ CHI CHUAN	Mme Nicole Pouzet (Gédar)	05 46 25 05 26	Le Vendredi au Complexe Associatif > De 18h15 à 19h30
AMICALE DU TEAM EKOUI	Mr Pascal Robère	05 46 59 79 22 06 86 41 16 25	VTT

ASSOCIATIONS ARTISTIQUES

DESSIN	Mme Marie-Pierre Le Sellin	05 46 58 73 45 06 03 81 32 46	Cours enfants et adultes Les Mardis, Mercredis et Vendredis
DESSIN	Mme Michèle Billon	05 46 25 01 38	Complexe Associatif Salle du 3 ^{ème} âge / Le Jeudi 18h30 20h30
EUTHÉRIAMUSIC	Mme Séverine Pellerin	06 77 75 92 34	Cours de harpe celtique Éveil musical pour les écoles et les associations

Coordonnées des responsables

ASSOCIATIONS SOCIALES ET HUMANITAIRES

ADMR	Mme Brigitte Ameline	05 46 58 65 84	Aide à domicile, aide à la personne auprès des personnes âgées, handicapées, familles en difficulté > Le Lundi après-midi / De 14h à 17h > Le Mardi et Le Jeudi matin / De 9h à 12h
ENVOL 17		05 46 32 65 16 envol176stjeandy@wandoo.fr	Accompagnement à la remise à niveau et à la recherche d'emploi > Le Mardi au Complexe Associatif
ROTARY CLUB	Mr Philippe Ardouin	05 46 33 00 85 06 89 98 42 16	Les membres viennent en aide et soutiennent les causes humanitaires
AMICALE DES POMPIERS	Mr François Turmo	05 46 58 61 44	L'association gère l'activité des pompiers à la retraite (ex : calendriers) > En Juin organisation d'un tournoi de foot entre les centres de secours de Charente et Charente-maritime
LA SOLMAT	Mme Pierrette Broussin	05 46 25 02 73	Distribution d'une aide alimentaire > Tous les Jeudis après-midi des semaines impaires > Vestiaire (banque de vêtements) tous les lundis de 14h à 16h
ASSOCIATION D'INSERTION DE L'ANTENNE	Mr Marcel Guyonnet	05 46 58 28 90	Emploi de personnes en difficulté d'insertion sociale et professionnelle Restauration de la rivière Antenne et entretien des berges Valorisation du petit patrimoine bâti > Du Mardi au Vendredi / De 8h à 12h et de 14h à 18h
AFRIM	Mme Hélène Preteseille	05 46 33 24 89	Accueil par des familles de Matha d'un à plusieurs enfants et leur propose des activités et des sorties > Permanence à la CDC chaque Lundi / De 14h à 16h
AMICALE DES DONNEURS DU SANG	Mr Alain Lacroix	05 46 25 02 94	Collecte de sang auprès des populations locales > Le Mardi 25 Sept. 2012 > Le Mercredi 28 Nov.2012
OSSESSA	Mme Marie-Colette Chauvet	<i>Non communiquées</i>	Accueil de populations africaines dans le but de veiller à leur insertion et leur intégration Promotion des activités culturelles des pays en voie de développement
ILE AUX ENFANTS	Mme Stofferina Abos-Berghuis	05 46 58 50 55 www/assos.wanadoo.fr //pays de matha	Atelier d'éveil pour tous les enfants de 0 à 3 ans > Pendant les périodes scolaires : Tous les Mardis matins de 9h30 à 11h30
LE BAOBAB DE PALMARIN	Mr Bernard Mazouin	<i>Non communiquées</i>	Actions humanitaires
ACAFAD	Mr Pierre Roy		
OMSLC	Mr Marcel Guyonnet		
MATHA ACTIVITÉSERVICE	Mr Claude Boudeau	05 46 58 70 20	

ASSOCIATIONS COMMÉMORATIVES ET DU SOUVENIR

ASSOCIATION DES ANCIENS COMBATTANTS	Mr Jean Hivelin	05 46 26 10 61	
FNACA	Mr Philippe Portrait	05 16 99 05 14	Regroupement des anciens de la guerre d'Algérie du Canton de Matha > Participe aux commémorations patriotiques : Le 8 Mai - le 11 Novembre et 19 Mars 1962
MÉDAILLÉS MILITAIRES - SECTION MATHA -	Mr Jean-Pierre Strohl	05 46 58 20 26	Société qui concourt au prestige de la médaille militaire et renforce la solidarité entre ses membres. Organise des activités au profit d'œuvres sociales. > Participe aux commémorations du souvenir
SOUVENIRS FRANÇAIS	Mr Pierre Girard	05 46 58 78 24	Anciens Combattants



Entreprise MORNAUD frères

Chauffage - Sanitaire - Climatisation

Energies Renouvelables

17 rue d'Angoulême - BP 32 - 17160 MATHA
Tél. : 05.46.58.51.73 - Fax 05.46.58.57.83





COMPORTEMENT EN CAS DE TEMPÊTE

L'association des Maires de Charente-Maritime et ERDF nous ont communiqué la conduite à tenir en cas de tempête.

> PENDANT UNE TEMPÊTE

- Débranchez les appareils électriques et antennes de télévision
- Utilisez des appareils à piles ou rechargeables et vous tenir informé (radio)
- Coupez le disjoncteur de votre habitation et utiliser des lampes de poche
- N'ouvrez pas votre congélateur et renseignez vous sur la durée maximum de conservation des produits en absence de courant.

> APRÈS UNE TEMPÊTE

- Suivez les instructions données par les services de sécurité ou par radio et utilisez le téléphone uniquement en cas d'urgence pour ne pas gêner les services de secours et de sécurité
- Rapprochez vous de votre correspondant tempête de votre mairie.

> POUR VOTRE SÉCURITÉ

- Ne jamais toucher aux lignes électriques tombées à terre ou arrachées
- Ne pas essayer de dégager un objet emmêlé dans une ligne électrique ou accroché à celle-ci
- Ne jamais pénétrer dans une installation de distribution d'énergie électrique
- Ne procéder à aucune manœuvre sur les installations de distribution d'énergie électrique.

Votre sécurité, celle de vos proches, de vos voisins, des agents ERDF en intervention sur le réseau électrique dépend du strict respect de ces consignes. ERDF rappelle que tout contact avec une ligne électrique peut entraîner la mort ou des blessures graves. Les seules personnes autorisées à s'approcher des lignes électriques, et à procéder à des manœuvres sur ses installations sont les professionnels qualifiés par ERDF.

> CONSEILS PRATIQUES

- Pensez à écouter la radio dans votre voiture
- Rechargez votre téléphone mobile sur votre allume cigare

Si vous désirez installer un groupe électrogène personnel :

- Assurez vous de l'utiliser en toute sécurité
- Veillez à couper votre disjoncteur afin d'éviter de mettre sous tension le réseau et mettre ainsi en danger les intervenants
- Veillez à l'installer à l'extérieur pour éviter tout risque d'intoxication.

Tempête de 1999 dans le Charmille Parc



Gamm vert

9, rue Marc JeanJean
17160 MATHA
Tél. 05 46 58 72 27

DES ARBRES REMARQUABLES À MATHA

On désigne par arbre remarquable, des arbres qui appartiennent au patrimoine naturel et culturel et qui sont repérés pour diverses particularités précises :

- Leur âge
- Leur taille
- Leur position
- Leurs représentations symboliques
- Les légendes qu'on leur attribue

Ces arbres remarquables incarnent une force et une beauté végétale qui nous dépassent. Ils constituent une richesse à connaître, à préserver et à mettre en valeur. A Matha certains arbres peuvent être considérés comme remarquables. En observant les lieux, vous remarquerez :

- UN PLATANE - multiséculaire >> rue Basse
- L' ARAUCARIA >> rue André Furgier
- DES TILLEULS >> boulevard Saint-Hérie >> rue Marc JeanJean
- UN CYPRÈS CHAUVÉ >> avenue Paul Monmoine
- UN ORME >> rue des Jardins
- UN FRÊNE >> à Héritolle
- UN SÉQUOIA >> boulevard Bossais
- DES CHÊNES ET UN ARBRE DE JUDÉE >> dans le Jardin de la Paix >> rue des Champs de Foire



Frêne à Héritolle



Araucaria appelé communément "désespoir des singes" car les primates ne peuvent y grimper en raison de son feuillage coupant



EXPERTISE COMPTABLE ■ AUDIT ■ CONSEIL

*Qui vous accompagne chaque jour pour grandir ?
Votre cabinet expert & partenaire de proximité*



Membre du groupe de France AUDIT
17 rue André Brugerolle
17160 MATHA
Tél : 05.46.58.58.04
Fax : 05.46.58.64.33
E-mail : contactmatha@fimecobti.com
www.fimecobti.com



MENUISERIE
Rémi MARBŒUF

- Installation meuble cuisine, et salle de bain
- Menuiseries bois - alu - PVC
- Lambris mural - cloisons
- Terrasse en bois
- Aménagement dressing/bureaux

7, Rue du Docteur Coyrard
17160 MATHA

Tel. 05 46 58 56 79
Port. 06 98 70 03 34

DÉCHETS SAUVAGES ET ORDURES MÉNAGÈRES



Trions nos déchets afin que ces derniers soient recyclés, cela permet de préserver les ressources naturelles. Le recyclage génère aussi des économies d'énergie et limite les émissions de gaz à effet de serre.

Jeter ses déchets (papiers, bouteilles vides, canettes...) dans la rue, au bord d'un champ ou d'une rivière est un comportement irresponsable et irrespectueux, mais malheureusement encore trop fréquent. Ces déchets sauvages polluent les sols, les eaux, l'air et dégradent le paysage.

QUEL ENVIRONNEMENT VOULONS-NOUS LAISSER À NOS ENFANTS ?

NE JETONS PLUS N'IMPORTE QUOI N'IMPORTE OÙ !

Nous vous rappelons que la collecte des déchets ménagers (sacs noirs) s'effectue le Lundi matin et le Vendredi matin. Sortez vos poubelles la veille, soit le Dimanche ou le Jeudi soir.

En ce qui concerne les sacs jaunes, (plastiques, cartons...) la collecte s'effectue le Mercredi des semaines impaires en début de soirée.

Trop de sacs poubelles traînent sur les trottoirs les jours de non-collecte, ce qui est désagréable à voir quand nous traversons MATHA.

Agence GROUPAMA
ZAC des Godinières - Rue Jean Monnet - 17160 Matha
Tél. : 05 46 58 75 60

Groupama Fil
N° Vert 0 800 250 250
Appel gratuit depuis un poste fixe

Groupama
Toujours là pour moi.

Groupama Centre Atlantique - 2 avenue de Limoges - BP 8527 - 79044 Niort Cedex 9
Tél. 0800 250 250 (appel gratuit depuis un poste fixe) - Entrepris régie par le Code des Assurances

ÉLECTRICITÉ GÉNÉRALE

Ets BRUNET

**Chauffage électrique
Isolation**

5, Rue de la Source 17160 MATHA
☎ 05 46 58 55 77 - ☎ 05 46 33 30 94
📞 06 77 74 14 08

Siret 422 411 983 00014 - Code NAF 4321A - email : brunet.heinrick@wanadoo.fr

Gardons notre ville propre !

- Collecte des Sacs Noirs
- Collecte des Sacs Jaunes



SEPTEMBRE

Lundi	Mardi	Mercredi	Jeudi	Vendredi	Samedi	Dimanche
					1	2
3	4	5	6	7	8	9
10	11	12	13	14	15	16
17	18	19	20	21	22	23
24	25	26	27	28	29	30

OCTOBRE

Lundi	Mardi	Mercredi	Jeudi	Vendredi	Samedi	Dimanche
1	2	3	4	5	6	7
8	9	10	11	12	13	14
15	16	17	18	19	20	21
22	23	24	25	26	27	28
29	30	31				

NOVEMBRE

Lundi	Mardi	Mercredi	Jeudi	Vendredi	Samedi	Dimanche
			1	2	3	4
5	6	7	8	9	10	11
12	13	14	15	16	17	18
19	20	21	22	23	24	25
26	27	28	29	30		

DÉCEMBRE

Lundi	Mardi	Mercredi	Jeudi	Vendredi	Samedi	Dimanche
					1	2
3	4	5	6	7	8	9
10	11	12	13	14	15	16
17	18	19	20	21	22	23
24	25	26	27	28	29	30
31						

GRAIZEAU Père et Fils

TERRASSEMENT TRAVAUX PUBLICS
Terrassement - Démolition
VRD - Arrachage - Curage
Création de fossés

Chemin de la Laiterie - 17160 MATHA
Tél./Fax : 05 46 59 12 81 - Tél. 05 46 58 58 96

INFORMATIQUE / CONSEIL

Pierre LOUIS JOSEPH
5, rue André Brugerolle - MATHA
Tél. / Fax : 05 46 26 61 56
Mobile : 06 63 41 65 90
e-mail : plouisjoseph@free.fr

Le forum
VOTRE CINEMA A MATHA

Un moment pour chacun de nous !

Découvrez le programme sur www.matha17.com

- Films
- Vidéos projection
- Concerts
- Opéras
- Théâtre

Le Forum, rue des Douves 17160 MATHA - Mr Mazouin Yann - 05 46 58 77 61



Matha UN HOMME, UNE HISTOIRE

Mr PHILIPPE PORTRAIT

MATHA MAG

Monsieur Portrait, votre famille est l'une des plus anciennes familles de Matha, pouvez-vous nous en parler ?

Philippe Portrait

Selon mes recherches généalogiques, ma famille arrive à Matha vers 1663. Elle était originaire du Seure, près de Mons.

A l'époque, le nom de PORTRAIT s'écrivait "Portet" peut être un ancêtre qui faisait de la serrurerie ?

En 1760, le nom a changé pour se transformer en "Porteret", puis "Portrait" après 1792.

Il s'agissait vraisemblablement d'une faute d'orthographe du responsable de l'état civil, à l'époque, le curé de Marestay.

Dans le cadre de mes recherches j'ai trouvé dans les archives familiales un nommé Jacques Breulet, ouvrier agricole ouvrant une école primaire à Matha, en 1768.

MATHA MAG

Intéressons-nous un instant à votre parcours personnel. Pouvez-vous expliquer aux lecteurs de MATHA MAG qui vous êtes et ce que vous avez fait dans votre carrière professionnelle ?

Philippe Portrait

J'ai été tout d'abord à l'école primaire à Matha ensuite j'ai été élève dans le secondaire à Saint-Paul à Angoulême. Comme ma famille avait une petite propriété agricole, il ne m'était pas possible de rester à la ferme. Mon parrain, ancien officier de Marine, m'avait intéressé aux métiers liés à la mer.

En 1957 je suis donc embarqué sur un Liberty-ship de la Compagnie des Chargeurs Réunis en qualité de pilotin. Le métier riche en imprévus m'a séduit, il a duré trente ans.



Le Casimir Lequellec, le premier chimiquier Français en acier inoxydable

honoré des Croix de Chevalier et d'Officier du Mérite Maritime par le Ministre chargé de la Marine Marchande.

J'ai quitté ma carrière d'officier en 1987 pour entamer jusqu'à la retraite, le métier d'agent général d'assurance.

Cette vie riche et bien remplie a été complétée par des activités de conseiller municipal à Matha pendant deux mandats municipaux de 1983 à 1995 et par mes responsabilités au sein de la FNACA.

J'ai passé le concours pour entrer à l'école d'hydrographie de St Malo où j'ai obtenu mon brevet de lieutenant de la Marine Marchande.

J'ai ensuite effectué mon service militaire en Afrique du Nord de 1961 à 1962 en étant affecté à la surveillance des côtes nord-africaines entre l'Algérie et la Tunisie.

Embarqué sur l'escorteur d'escadre le "Chevalier Saint-Paul", j'ai participé à la bataille de Bizerte (Tunisie) en 1961.

A la fin de la guerre d'Algérie, j'ai repris mes activités dans la Marine Marchande à la Société Navale Caennaise en tant que lieutenant. Nos activités marchandes suivaient le marché de l'offre et de la demande et m'ont fait voyager à travers le Monde sur les mers et océans en transportant les marchandises les plus diverses : pétrole, charbon, bois, matériel, bananes.

En 1970, j'ai décidé de reprendre les études pour devenir capitaine. Cette fois j'ai intégré l'école d'hydrographie de Paimpol.

C'est la compagnie des Transports Maritime du Sud-Ouest qui m'a donné mon premier commandement. J'ai eu la chance de commander le premier bateau, transports de produits chimiques, en acier inoxydable, de la Marine Marchande française "le Casimir Lequellec". Cette longue carrière maritime a été reconnue officiellement. J'ai eu le plaisir d'être

Un professionnel vous assure...
C'est rassurant.

Solutions
Allianz

Auto - Habitation - Santé
Placements

Pour les Particuliers, les Entreprises,
les Artisans & les Commerçants.



Votre Agent Général Allianz : Catherine RAVAUD
4, rue André Brugerolle -17160 MATHA
Tél. : 05 46 58 60 28
catherine.ravaud@agents.allianz.fr
n° ORIAS : 07022086

Les Jardins de Cécile

Plantes & Décoration de jardin



- .Plants potagers
- .Plantes méditerranéennes
- .Plantes aromatiques .Oliviers
- .Plants de fleurs .Semences au poids
- .Fontaines & Statues
- .Barbecues & Cadrans solaires
- .Poteries

NOUVELLE ADRESSE
Zone des Godinières - 17160 MATHA
Tél. 05 46 58 22 90

SARL BINAUD

23A. rue du Docteur COYRARD -17160 MATHA
Tél. : 05 46 26 38 35 - Fax : 05 46 33 64 67
Email : pulsatmatha@wanadoo.fr



MULTIMEDIA SON
MENAGER SERVICES
IMAGE ANTENNES

Matha RÉCENTS COMMERCES & NOUVELLES ACTIVITÉS

Boulangerie-DRIVE GICAILLAUD

Un "DRIVE" dans la zone des Godinières.
Mme et Mr Gicaillaud ont ouvert le 17 Juillet dernier une "BOULANGERIE-DRIVE" à l'enseigne :
"AUX DÉLICES DES CHARENTES"
Ils vous proposent : des pains, de la pâtisserie, des chocolats, des gourmandises, de la sandwicherie et des boissons fraîches. **L'autre boulangerie Gicaillaud rue André Bruggerolle reste ouverte.**



AUX DÉLICES DES CHARENTES
Horaires & Jours d'ouverture :
Tous les jours de 6H à 20H
Jour de fermeture : le mercredi
Adresse Postale :
Zone des Godinières
17160 MATHA
Téléphone :
05 46 25 00 83

BOULANGERIE GICAILLAUD
Horaires & Jours d'ouverture : Tous les jours
De 6H30 à 13H30 et de 16H00 à 19H00
Jour de fermeture : le lundi
Adresse Postale :
3, rue André Bruggerolle
17160 MATHA
Téléphone :
05 46 58 50 54

Bar LE NATIONAL

Horaires & Jours d'ouverture :
Du Lundi au Jeudi : De 7H30 à 20H
Le Vendredi et le Samedi : 7H30 à 2H du matin
Le Dimanche matin : De 8H à 13H
Le restaurant est ouvert LE MIDI
Du Lundi au Vendredi
Adresse Postale :
Place Sanson
17160 MATHA
Téléphone :
05 46 58 57 01



Le BAR-BRASSERIE LE NATIONAL fait peau neuve.
Déborah et Sébastien ont repris ce commerce en y apportant leurs touches personnelles.
Le bar, le restaurant et les deux terrasses ont été entièrement rénovés.

La cuisine de Sébastien est raffinée, fraîche et renouvelée tous les jours.
Une petite attention des propriétaires à leurs clients est d'offrir l'accès Wifi.

Société BOISUMAUT

La SOCIÉTÉ BOISUMAUT a créé un nouvel espace marchand pour le secteur agricole.
Cette société déjà installée à Jarnac en Charente a ouvert dans la zone des Godinières le 2 Mai 2012, un magasin destiné aux métiers agricoles.

La société Boisumault ouvre ainsi son troisième site en Poitou-Charentes.

Vous y trouverez plusieurs espaces marchands :
- Un libre-service destiné à la viticulture, la viniculture et à l'agriculture.
- Une zone réservée aux pulvérisateurs de toutes marques.
- Une dernière partie présente des machines à vendanger New Holland et Grégoire.



Horaires & Jours d'ouverture :
Du Lundi au Vendredi :
De 8H à 12H et de 14H à 18H
Le samedi :
De 8H à 12H
Adresse Postale :
Zone des Godinières
17160 MATHA
Téléphones :
05 46 25 03 94 ou 06 84 08 64 35



9, Rue Marc Jeanjean
B.P. 13
17160 MATHA
Tél. 05 46 58 77 00
Fax : 05 46 58 62 13



Mr & Mme GAUCHOU
6, rue du Docteur COYRARD - 17160 MATHA
Tél. 05 46 58 52 76 - Fax 05 46 58 52 76

PRESSE - PAPETERIE - ARTICLES FUNÉRAIRES

Miguel et Brice
Bonnaud

Peinture - Vitrerie
Survitrage isolant
Papiers peints
Revêtements sols et murs
Ravalement de façade
Isolation extérieure des façades
Ponçage parquets et vitrification

DÉCORATION
Faux bois - Faux marbre
Trompe l'oeil et Panoramiques

22 rue de St Jean d'Angély
17160 MATHA - Tél. 05 46 58 59 73



Matha BD

Luc-David 2012
www.noirandwhite.fr

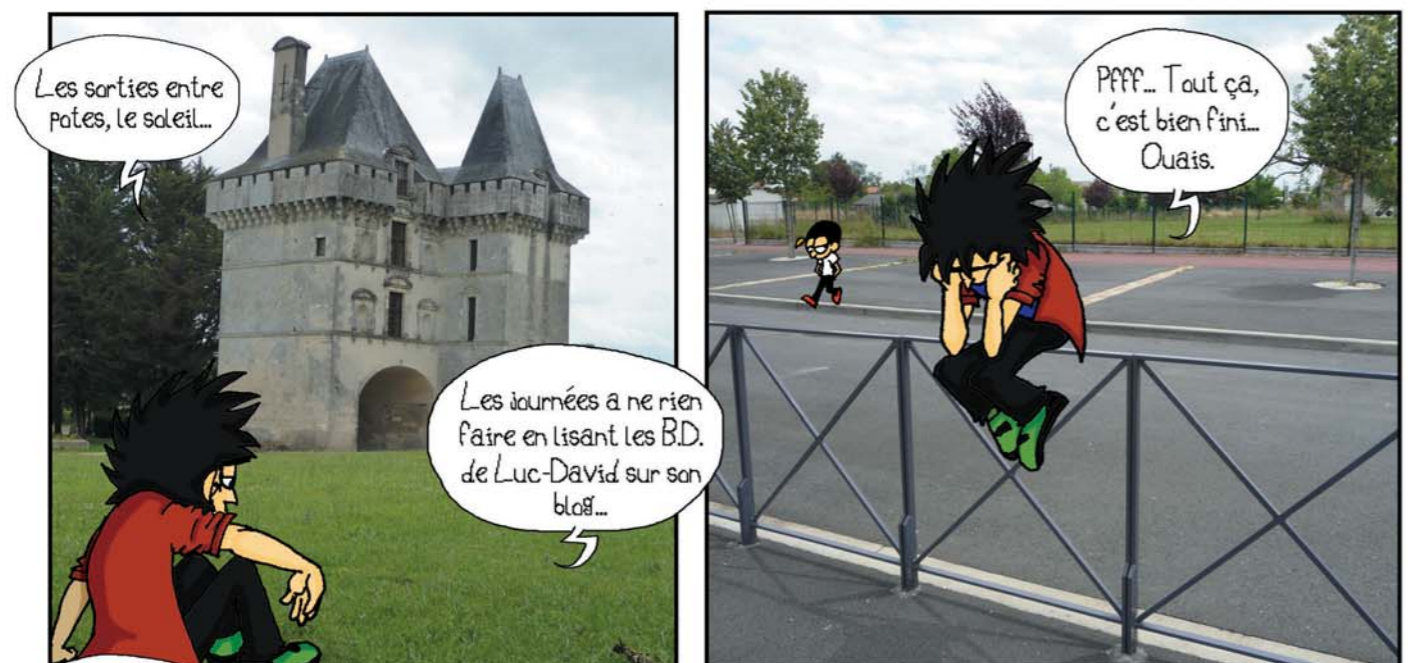

Matha JEUX

DÉCOUVRIR MATHA PAR LA PHOTO

Noé Bourgoïn promène une nouvelle fois son appareil photo dans Matha et ses villages et vous propose de rechercher quelques détails insolites de votre commune.
Soyez attentifs : identifiez et localisez les détails des quatre photos proposées ci-dessous.

Une grille de jeu vous sera proposée dans le dernier magazine de l'année pour les MATHA MAG N°7, 8 et 9.
Vous pourrez déposer votre "bulletin concours" à la Mairie avant le 31/12/2012.
Les réponses à ce jeu vous seront fournies dans le 1^{er} Numéro de l'année 2013.

Le Président de la Commission
Patrick Xicluna - 1^{er} Adjoint

Devinez où sont ces détails
et découvrez votre ville.



Photo 1



Photo 2



Photo 3



Photo 4

**FENÊTRES
STORES • VOLETS
PORTES DE GARAGE
PORTAILS**

Ets FIRMIN

MATHA • 05 46 58 52 62

AGRI-MATHA SARL

**LABORATOIRE
D'ŒNOLOGIE**

9, rue Marc JeanJean
17160 MATHA
Tél. 05 46 58 72 27



Matha

NUMÉROS & ADRESSES UTILES



VOS CONTACTS

MAIRIE DE MATHA	Place de l'Hôtel de Ville	05 46 58 50 64
Horaires d'ouverture de la Mairie • Du Lundi au Jeudi : De 8H30 à 12H00 & de 14H00 à 18H00 • Le Vendredi : De 8H30 à 12H00 & de 14H00 à 17H00 • Le samedi : De 9H00 à 12H00		
SITE INTERNET MUNICIPAL	www.matha-mairie17.fr	
SERVICES TECHNIQUES	Boulevard Saint Hérie	05 46 58 23 85
BIBLIOTHÈQUE	Complexe Associatif / Rue des Douves	05 46 58 71 25
CINÉMA "Le Forum"	Rue des Douves	05 46 58 77 61
ÉCOLE MATERNELLE / GARDERIE	Rue de l'Avenir	05 46 58 71 75
ÉCOLE PRIMAIRE / GARDERIE	Rue Marc Jeanjean	05 46 58 54 83
ÉCOLE DE LA PROVIDENCE	22, rue d'Angoulême	05 46 58 51 23
COLLÈGE	4, allée Collège	05 46 58 51 05
ERDF	Plate-forme téléphonique	0810 437 387
COMMUNAUTÉ DE COMMUNES	4, place du château d'eau	05 46 58 75 36
POMPIERS	Place du château d'eau	05 46 58 70 64
AMBULANCES	Blanzac les Matha	05 46 58 52 66
GENDARMERIE	1, allée de la Croix Béquet	05 46 58 50 17
AIDE A DOMICILE	4, place du château d'eau	05 46 58 65 84
MAISON DE RETRAITE	2, boulevard Saint Hérie	05 46 58 50 03
MAISON FAMILIALE RURALE	3 Avenue Paul Monmoine	05 46 58 58 33
SOLMAT	Complexe associatif / Rue des Douves	05 46 58 25 29
MATHA ACTIVITÉS SERVICES	Place de l'Hôtel de Ville	05 46 58 70 20
INSERTION DE L'ANTENNE	Z.I. Champ Feron	05 46 58 28 90
TAXI GRATIOT	12, rue Gambetta	05 46 58 61 42
DIRECTION RÉGIONALE DES DOUANES DE POITIERS	20, rue André Brugerolle	05 46 58 51 76
MISSION LOCALE	Mairie de Matha (Le mardi matin)	05 46 59 00 39

MÉFIEZ-VOUS DES DÉMARCHEURS ABUSIFS !

Entre Vignes et Océan, Envie de Matha



Frises réalisées par les résidents des foyers La Passerelle et de la Chapelle des Pots.



"Chapiteau d'église Romane" Jacques Paris



Détails du panneau mural de Misa



"Le baiser" - Sculpture Gavin Worth